濱江日報

發行者 特殊法人 濱江日報社 哈爾濱道裡經緯街九號
每份六分 每月壹元伍角 外埠照加郵費
總務局九五五〇 編輯局三一七〇 營業局二七七九
第二便

世界海戰史上光輝紀錄

日海軍一年有半擊沉敵艦數目

大本營於海軍紀念日堂々發表

(東京電)帝國海軍，自大東亞戰緒戰以來，至本月廿七日爲止，一年半間，所舉之光輝戰果，大本營茲已發表，依此基準，則綜合如次：至於擊墜飛行機數，其海軍協力地上部隊擊墜者，並未計算在內。

戰果

甲，擊沉

戰艦　美國五(加里佛尼亞型二，梅里蘭德型一，阿里蘇那型一，奧庫拉荷馬型一)。英國二(維爾斯親王號，雷巴爾斯)。艦型未詳六。計一三。

空母(水上機母艦包含在內)　美國一〇(蘭古雷、雷基新敦，沙拉德加，姚庫達溫，瓦斯甫，因達甫，賴茲，候內德，新式中型一，特設空母一，大型空母一)。英國一(哈密斯)。計十一。

巡洋艦　美國一五(奧加斯達，休斯頓，易賀甫敦，抱德蘭，德蘭德型一，山弗蘭西斯扣型一，完那型一，阿斯托里亞型五，奧馬瓦型一，阿德蘭達型二，奧加斯達型二)。英國九(甲巡六)也庫澤達，昆烏爾型一，倫敦型一，奧大利亞型二，艦型未詳一。(乙巡三)(荷巴德型二，阿克里茲型一。)甲巡以及乙巡二七，奧蘭達四(提羅提爾爪哇型二，德蘭甫型一。)計五五。

驅逐艦　美國四〇，英國一二，荷蘭四，計五六

特務艦　美國三，荷蘭一，計四
潛水艦三八，炮艦，敷設艦五，哨戒艇七，魚雷艇二二，美國一三，英國九，其他之小艦艇一九，特設艦船二，其他艦型未詳一

乙，大中破

戰艦　美國九(梅里蘭德型一，內巴達型一，盆西耳巴尼亞型二，奧斯加羅頼夫型一，提基沙斯型一，艦型未詳三)。英國二(渥斯帕特型一，奎西也里乍貝斯型一)。計十一

空母(水上機母艦包含在內)　美國四(新大型一，新中型一，艦型未詳二)，計四

巡洋艦　美國一九(馬甫爾貝德，奧乍甫蘭型一，山弗蘭西斯扣型一)，甲巡又乙巡六，英國三(乙巡二，里安達型一，阿雷斯沙型二)。荷蘭(德羅甫型)。計二三

驅逐艦　美國二三，英國五。計二八
特務艦(英國二)
潛水艦六二，炮艦六，敷設艦二，哨戒艇一，魚雷艇(美國二一)，其他小艦艇二五，特設艦船二，其他艦型未詳五
艦艇擊沉中破總計五〇五
船舶擊沉破計四八四

丙，拿捕

特務艦(美國一)，砲艦(美國二)，哨戒艇(英國二)，魚雷艇(英國一，荷蘭一)，其他小艦艇荷蘭二，艦艇逮捕總計九。
船舶拿捕九三隻(一二〇，〇〇〇噸)

飛行機

擊墜三三〇七機
擊破一六一九機
計四八二六機

我方損害

戰艦　沉沒一　大中破一
△航空母艦(水上機母艦包含)　沉沒三　大中破二
△巡洋艦　沉沒三　大中破三
△驅逐艦　沉沒一九　大中破一二
△特務艦　沉沒一　大中破一
△潛水艦　沉沒一一
△同特殊潛航艇　八
△敷設艦　沉沒一　大中破五
△哨戒艇　沉沒六　大中破一
△其他哨戒艇　沉沒三　大中破一
△特設艦　沉沒二　大中破四
△船舶損害　六五隻
△自爆及未歸還機　八六機

爲救東亞攻擊美英最先光榮戰死
夏威夷眞珠灣攻擊之九軍神遺影

第三十八回海軍紀念日

社說　海軍紀念日祝詞

(皇國興廢在此一戰)之乙字旗，高揭於日本艦隊旗艦三笠橋上，此乃明治三十八年五月廿七日，日本全海軍將士，其不意氣衝天，大有氣可吞敵之概。當此時也，帝俄軍旅，侵略滿洲，攫取領土，據爲已有，且復有一氣南下，越日本海，威脅日本帝國生存之意。因此日本若不擊破強俄，即將倍受俄國之壓迫，而滿洲亦將永久淪爲俄國東進政策下之第一獲得物矣。日本爲自國生存計，爲東亞和平計，爲隣國邊疆完整計，遂舉國一心，誓將強俄擊破，日俄戰爭，遂啓幕矣。其時俄國之海軍，稱世界之最強，故日本所慮者，不在俄之無士氣陸軍，視爲勁敵者，其海軍也。幸開戰後，賴日本海軍全體將士，捨死忘生，忠勇奮戰，完全以大和魂特有精神力，打倒帝俄自負大艦隊之物質力，使俄海軍大艦隊完全覆沒，其陸上軍亦相繼敗北。戰爭結果，日本全勝。俄國勢力由東亞總退却。東亞和平以保，日本國勢郅隆，而清國邊疆，亦賴以完整無缺。此日本海軍紀念日定爲斯日之由來也。

大東亞戰爭之勃發，今已一年有半，日海軍以其傳統之無敵精神，於緒戰期中，即已奠定必勝之態勢。將美英海軍，於戰前保有之實力，早已擊破。今僅存者，不過補充艦艇，及殘朽修復之破艦耳。以之與完璧無缺之日本海軍相爭戰，今後自然唯有敗滑之一途。然日本海軍，何以能有如此之威力，竟能永勝而無敗耶？此無他，精神與物質二力凝結，更經長期之修養，已煉成有如鋼鐵之堅強矣。日俄戰時僅以忠勇之精神力，即已大勝，日俄戰後，又益以艦艇之增建，戰術之精研，與將兵之苦訓練，已形成世界第一之強海軍矣。英美何足道哉。

且夫日本艦隊指揮層之忠勇，尤爲敵方陣營之所不及。如最高總帥之山本聯合艦隊司令長官，竟於實戰中，身先士卒，親立陣頭，與敵激戰，而致忠烈戰死，此在敵陣營中，爲絕無之事。即世界各國海軍史上，亦不多見。故歐美各德意西法瑞士各國接得此報後，莫不驚嘆欽佩，咸認爲日本精神，舉世難當。又如開戰以來，日本將兵，竟無一人投降於敵，而敵方之投降日本軍者，則筆不勝書，數以千萬計，即此一端，已足可卜戰爭之歸趨矣，奚多言哉。

恭迎第三十八回日本海軍紀念佳辰，謹抒片言，權當祝詞，尚希國人，一致振奮，在日本海軍忠勇征戰中，吾儕後援者，必須努力增產，用襄聖戰之必勝，期大東亞新秩序建設之必成云爾。

海軍部隊又舉新戰果

大本營昨日發表

(東京二十六日發國通電)大本營發表(五月二十六日十七時)：一，帝國海軍部隊，五月五日以降，迄同二十四日，擊沉敵船舶如左：(一)由潛水艦攻擊者：油槽船二隻(三萬噸)，貨物船六隻(五萬七千噸)，運送船一隻(一萬五千噸)。(二)由飛行機攻擊者：運送船四隻(九千四百噸)，計十三隻(十萬一千四百噸)。二，帝國海軍部隊，四月一日起至五月廿日時，敵潛水艦十七隻擊沉。

日俄大海戰史話

發見敵艦之電鍵

‖首先拍動者爲山內氏‖

(大連二十六日國通電)明治三十八年五月二十七日朝由哨艦信濃丸有歷史的『見到敵艦』之報告發信印於電鍵，山內源治郞氏(六三)係於大連市須磨町八番地營下宿業，共於大東亞戰爭之勃發，日俄海戰，雖抑制海軍精神，乃志願徵用，船，目下於南之海，爲共……後之奉公，由二十歲起成無敵海軍魂，越六十路直至今日，仍沸騰着老而強的血潮自於日本海海戰樹立武勳，已三十八年，至最後之一滴血仍捧老身於南之海洋山內氏之精神，不是帝國海軍之精華，是甚麼？於大連須磨町八番地之住所，有源治郞氏之妻(五五)營着下宿業，因下宿人過多，所以每日忙碌不息對於夫之戰歷代其大而有如次之語。

山內源治郞氏，明治三十三年六月一日入吳海兵團，受信號兵之教育，明治三十六年七月入橫須賀水雷學校作第二期無線練習生，當日成風雲急之對以水雷學校閉校，練習未終即歸回所屬軍艦高砂，從事戰役，明治三十八年一月，由於旅順開城，水雷學校始再開，遂再度歸校橫須賀，山內氏同年三月卒業，即乘假裝巡洋艦信濃丸，充電信係三等信號兵曹，從事通信。同年四月十三日竹敷信濃丸入第三艦隊片岡司令長官之麾下，出動於前衛，連日連夜任哨戒任務，從事無線電信之通信，山內三等信號兵曹之任務，當然是發見敵艦隊時，即迅確實的報告聯合艦隊司令長官，更通知各艦，明治三十八年，彼時，我之無線爲現波管式印字受信器，較現今者，甚爲幼稚，不但此也，即通信距離，亦不出六十浬，不在此範圍內即無効力，加之日本海附近當時入夜間，空電頗多，通信上即起大支障，再如發信之原動力水銀開閉器亦多不良，所以學校卒業後，日期甚淺之山內信號兵曹之苦衷實難以言語形容，連一個可請教受信器及發信器故障修理者皆無，想起責任之重大，爲任務完遂，晝夜不眠的苦幹，受過多少次苦難，終於完成。

怎麼早期發見向日本海進得通報，這是帝國海軍聯合艦隊最初作戰上，唯一懸念者，五月二十六日於濟州島與五島列島之間，配置六隻之哨艦由濟州島之側第一列哨，第二列哨，第三列哨……我之信濃丸，配置於其第四列哨，由中央稍稍以東，想像正是敵艦通過之絕好場所，日本海全體感到緊迫，日之夕艦內幾無出聲者，日之夕，接到敵運送船數隻於上海入港之通報，艦內立即行全員非常呼集，由敵運送船上海入港之時測算，敵艦隊之通過此地點，預想不在今夜，即在拂曉，所謂於直接戰鬪無關係之哨艦之責任，恰與於陸軍哨兵一樣，抑於全軍之作戰有甚大之影響。擁有較比我無線器數倍優秀之無線器之敵，如一旦遭遇時，敵中妨害我通信，爲排除此妨害，則必須先制敵，即在敵未探知之先，即發行發見敵艦之信號，信號兵之勞苦，即此一事，即可想知矣，信濃丸行全員之二交代配置，山內信號兵曹，同夜十二時許，不由助手工作，自身坐於受信器之前，爲期待明日之發信完全，手把着開閉器，恰至十二時，山內兵曹，突然於受信器感到怪符號，『敵呀，』此外則無別的根據，彼時於腦中則浮起敵艦之幻影，若等到在此受信器感到敵艦之無電時，則敵既接近六十浬以內矣，山內兵曹，乃立即向艦長報告，其夜，於受信器之前，拚命的工作着，不管山內兵曹之確信如何，其後之符號，總未得着，時至二十七日午前一時，二時，三時均已過去，然而我受信器似未確實探知敵艦，「不是那樣嗎？」「昨夜之怪符號是自己想錯啦嗎？」「在這樣的想着，還一次可確實得到敵之信號，」「啊！！敵呀！」爲探知敵艦，費盡了苦心，「水雷長殿，艦長殿，發現敵艦了」山內信號兵曹之聲在震動着，那歷史的有識「敵艦發見」之電鍵，由強力之山內兵曹之手，向聯合艦隊旗艦三笠報告，已作「帝國海軍大勝之原因，恰此電文早還者不相當，恰巧抑在敵妨害之隙間，而得任務之遂行。還者是終日苦心之所得，還方法正是先發制敵，目送着由無電室出來歸還艦橋之艦長與水雷長之後姿之山內兵曹，不任已果，狂喜得不顧一切了。

原旅順警備府司令官談

(旅順廿六日國通電)茲迎決戰下第三十八回海軍紀念日，原旅順警備府司令官發表談話如左：『皇國興廢在此一戰』之乙旗，高揚於旗艦三笠橋頭者，係明治三十八年本月本日午後一時五十五分，當時全軍將兵，已大有意氣衝天吞沒敵人之概，戰爭之結果，由東亞殲滅俄國艦隊，致日俄海戰爲由終奄自日露戰爭開戰至完畢前，雖僅歷時一年三個月，但此次大東亞戰爭開始以來，已有一年六個月，於此間緒戰，毀滅敵戰艦計十艘，或於西南海面，或東南海面，廣續殲滅敵美英荷艦隊例如航空母艦美國在戰前保存者，今悉爲我方擊沉，現在已將敵於東亞大規模進攻作戰之企圖完全挫折但以此即輕視戰局前途或以現在而思及爲決戰時機則未免尙早，須知現在宜以決戰復決戰之意志敢行戰爭，其眞正之決戰實在今後也。日俄戰爭與大東亞戰爭比較，其戰鬪精神，今昔雖無任何不同，但戰爭態勢則甚異也，日俄戰爭時即無飛行機亦無潛水艦，如能擊滅水上艦艇則海權的完全獲得我方掌中，然飛機，潛水艦活動之現在，如不能一掃敵方所有之海軍兵力，則不能掌握制海權，此次大東亞戰爭乃世界之大戰爭，戰爭海域亦亘世界全海面並且兵器進步亦甚著，尤其飛機，潛水艦等乃係作戰重要之要素，此等兵器，軍需品消耗竟達日俄戰爭當時數十倍。故此次大東亞戰作戰誠係雄渾，規模亦宏大壯觀，作戰之實施已極複雜，各岐當確保資源與敵兵力交戰同時如不擊碎生產戰，輸送戰則不能屈服敵人，現在敵一方時雖不能再起，但尤動員最大生產力，以謀再起。

日俄戰爭因俄國海軍開戰伊始，即敗於日本海軍，故舉本國全部艦隊編成第二太平洋艦隊來攻，當此艦隊來到之前，日方無論如何亦須擊滅東洋艦隊，但深潛入旅順港內之敵方並不出擊，故爲殲滅彼等必須依陸海軍協同作戰，自陸上將旅順陷落外，別無他策，是以乃木將軍之第三軍忍耐莫大犧牲，勇戰敢鬥，終達到目的，因此海軍乃成功全力傾注擊滅第二太平洋艦隊，旅順包圍後繼爲奉天大會戰，太平洋第二艦隊之來寇當時日本國民戰鬥意識，敵愾心，緊張誠非筆墨所可形容者，此次戰爭因海戰之決戰尙未完畢此決戰其態勢雖異，但必須覺悟在最近將來在太平洋上行之方可，吾人預想於此最近之將來之大海戰誠乃決定日本興廢之海戰也。國民當以此必來之大海戰爲目標不問前線後方，一億一心有所警備無患方可，本人對後方國民諸君熱誠之日常奮鬥努力與對海軍方面之厚意不勝感謝之至，但戰局將來更不可輕視，故更須再加一番緊張與努力，一心一意邁向充實戰力者，此乃切望不置者云。

本社電話
營業局二七七九
總務局九五五〇
編輯局三一七〇
今日出一大張半

祝大日本海軍威震全球

嶋田海相閣下

永野軍令部長閣下

古賀聯合艦隊司令長官閣下

縱橫活躍建殊勳
日潛水艦之威容
海軍省許可濟
（第一〇一號）

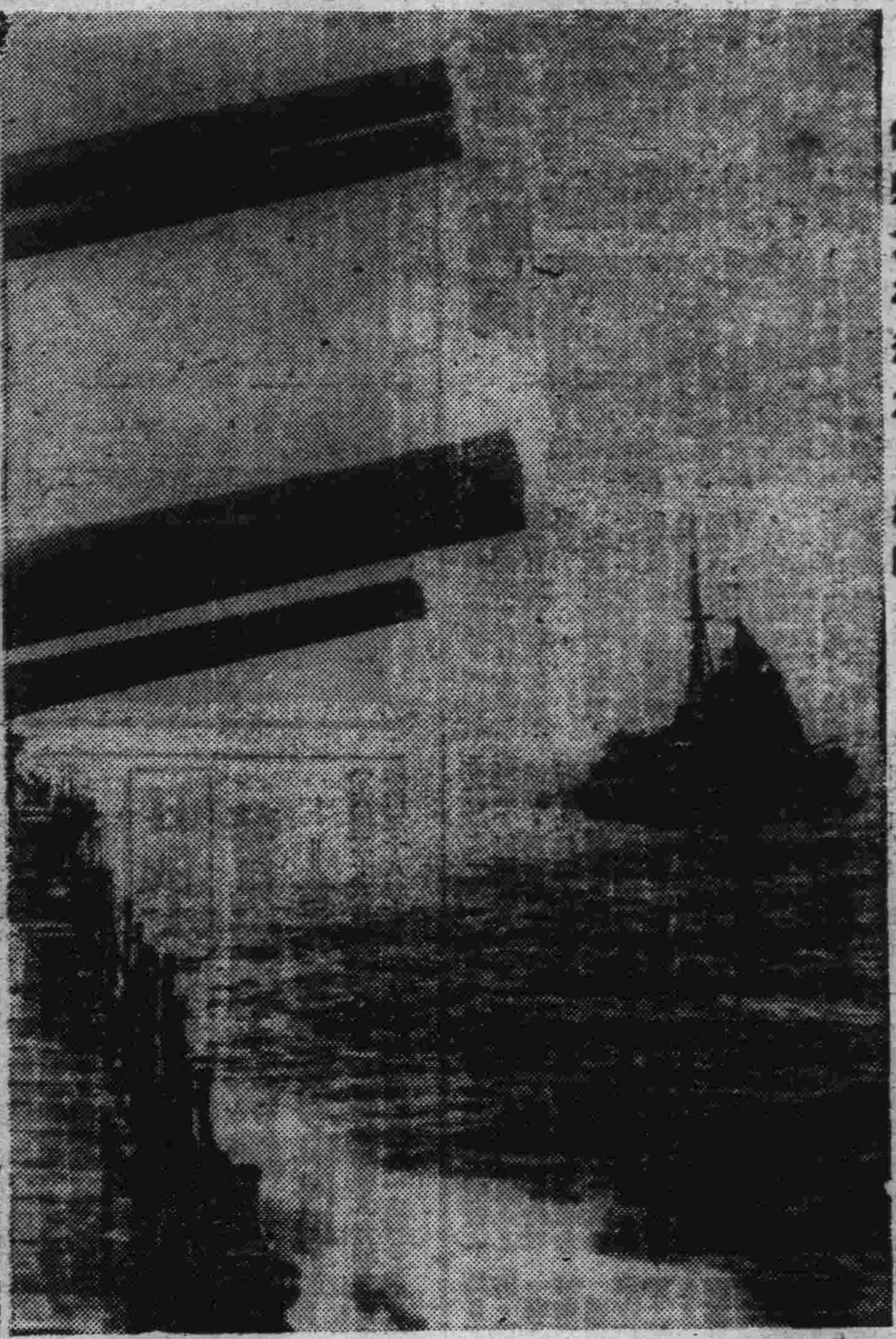

制壓太平洋之日艦隊

潛水艦潛水中下，由司令塔上，向從事甲板作業兵發號令 艦上與艦內充滿活氣（海軍省許可濟第一〇一號）

蹴荒波勇躍擊敵
日海軍艦隊威壓太平洋
海軍省許可濟第一〇一號

堂堂制壓太平洋日海軍艦隊
（海軍省許可濟第一〇一號）

檢點愛機內部之整備兵（於○○基地）（海軍省許可濟第一〇一號）

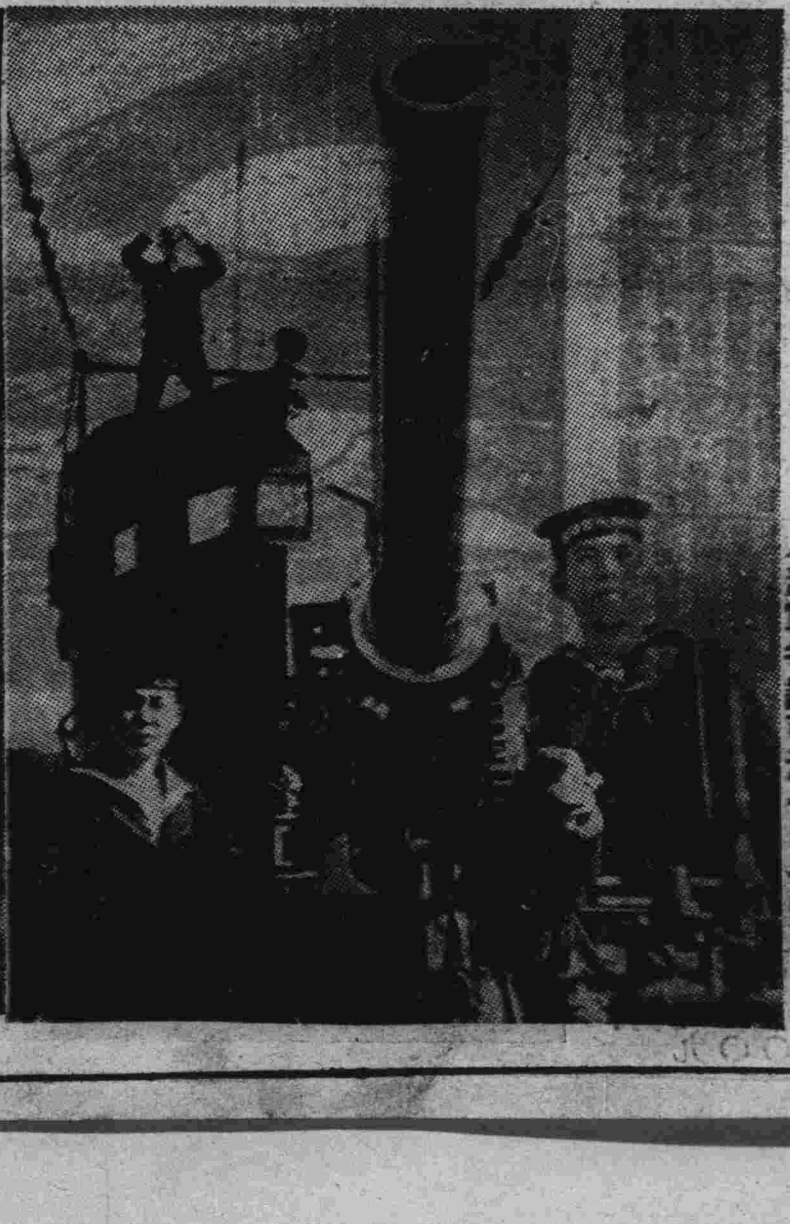

具有見敵必殺之砲手，眉宇間充溢鬼神亦避之氣魄（海軍省許可濟一〇一號）

敵軍之敗蹟

美戰艦之狼狽情形

我戰艦落乘人員戰鬥中之描寫

第三次索羅門海戰，當去年十一月四日的夜戰，彼我戰艦砲火交戰了！確係以戰艦四隻爲基幹，編成強力的艦隊，出擊而來，但竟於主力艦補助部隊一致協力之猛烈的施，魚雷戰之下，敵於喪失戰艦二隻，中破一隻，補助部隊遭受殲滅的大損害中，蹌徨遁走了！

此圖係我艦隊搭乘人員，在悠然中把牠擊沉的經過，記錄下來的，由此我將兵之餘裕綽綽的奮鬥情景，同那正確無比的海戰情形，竟如目睹矣！

珊瑚海大海戰

日海軍擊破敵巨艦數艘

於珊瑚海大海戰日海軍艦隊一舉擊殺敵巨艦數艘，使敵喪膽日本海軍威鎮世界舉世無敵。寫眞下一，被擊沉之美空母薩拉特嘎，二加里福尼亞，三，英戰艦沃斯派托。

美空母瓦斯布之最後（美側攝影）

[illegible]

美英喪失之主要軍艦。一，維奇塔型，二，三，阿奇凱斯外一艘，四夫查思阿。

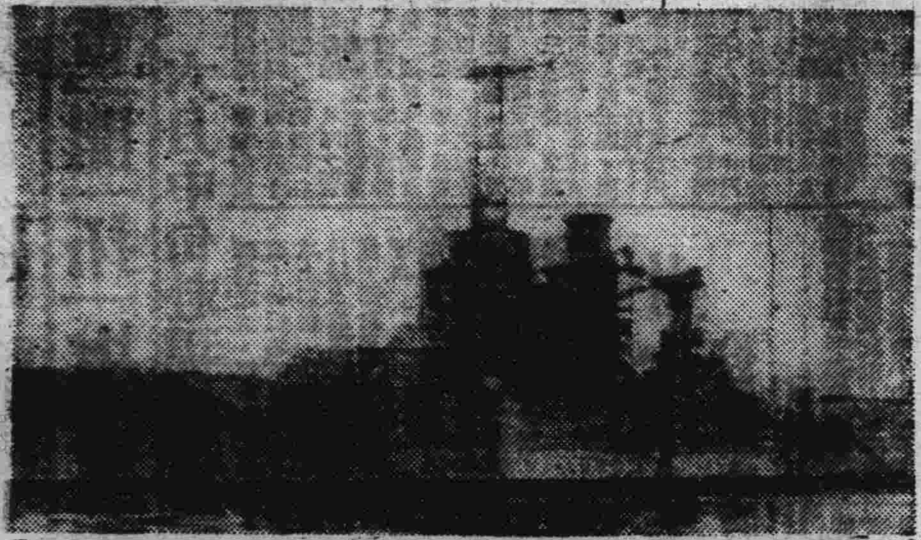

在夏威夷海戰被日軍擊破之美艦猶塔號

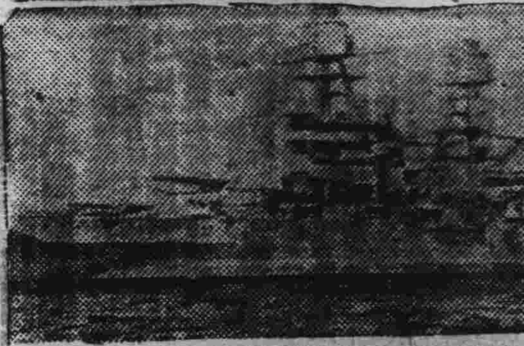

被日海軍擊沉之美主力艦阿里查那號

上：被擊沉之美水母沉沒之剎那

日海鷲見敵必殺上，完全命中彈轟沉英大型驅逐艦，中，艦首受命中彈右舷傾斜，瀕於沉沒之英大型油槽船，下，濛濛噴吐黑煙，沉沒中之大型油槽船，

海軍省提供

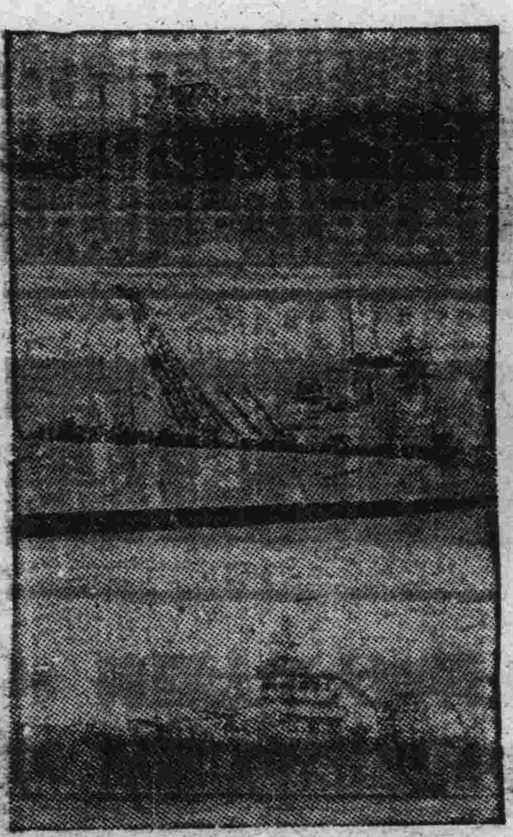

索羅門海戰之戰果寫眞。。上，被日擊沉之敵新銳空母，中，擊沉之敵新銳戰艦，下，擊沉之敵新銳巡洋艦

英艦被擊沉之瞬間（寫眞：說明）被日海鷲雷

擊船列混亂之英國東洋艦隊，右手爲被擊沉英驅逐艦，左中央及左，爲傾斜而逃之威爾斯親王號，最後方雷巴爾斯號二：吐出白烟沉沒中之雷巴爾斯號最後剎那

說明：上：風雨飄搖中之蔣介石啊！「八
海茫茫前途黑暗，快些回頭吧！

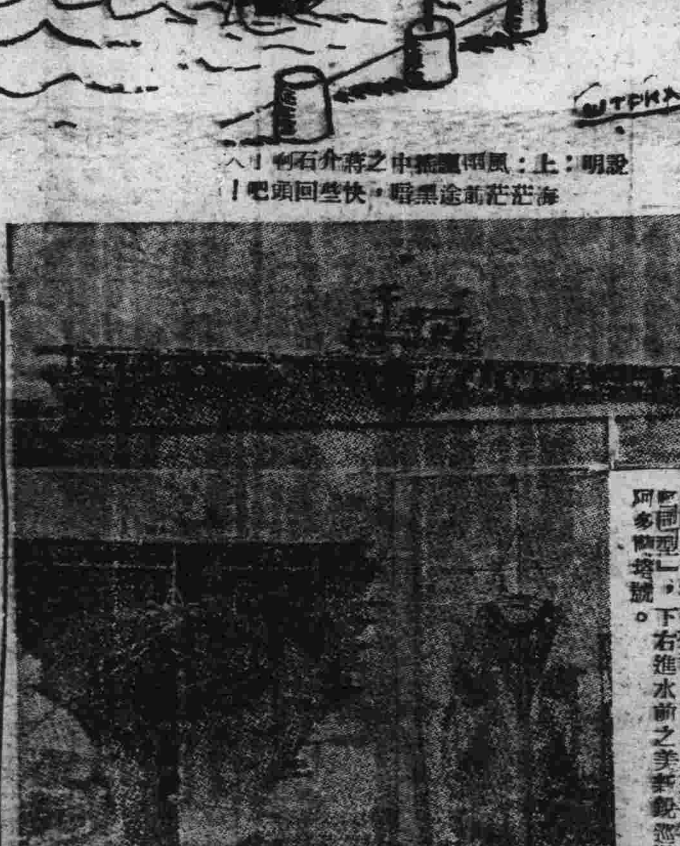

美英喪失之軍艦

寫眞上云塔布來司、下左火奈次特「兩巴哥型」，下右進水前之美新銳巡洋艦阿多柳塔號。

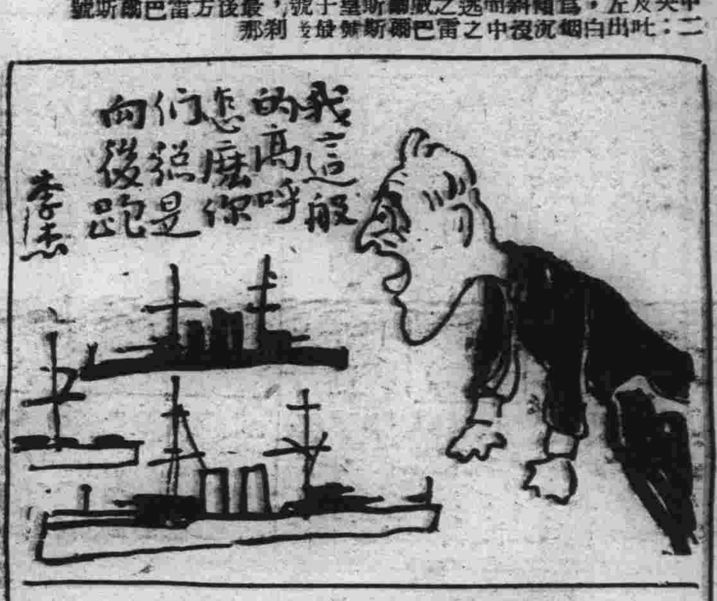

祝賀式典盛大舉行
由參加者作道裡外之街頭大行進
同時受袁及都富正副部長之查閱

海軍紀念日

為記念親邦日本第三十八回海軍紀念日，以哈爾濱市公署為中心，決舉行紀念式典，以及講演映畫之夕，並紀念之夕，街頭行進，展開多彩行事等情，已如前報。茲該第三十八回海軍紀念日之紀念式典，決於本日（廿七日）午前八時三十分，參加式典之各團體，均以決戰體勢之準備，齊集於哈爾濱市神社內，行隆重之式典畢，由參加之團體，分成道裏外兩班，舉行街頭大行進，並閱兵分列式典。計由協和會哈爾濱市本部長，帶同各幕僚，於道外正陽街西口，平安影院前，對道外班參加者之協和會地區別，職域別，各協和分會，青少年團，奉公隊（計南崗區隊東西兩傳家區隊），以及哈爾濱興院，工大等隊，並在鄉軍人會參加，各成四列縱隊，受袁市本部長之查閱。其次由都富市本部長，偕同市官公吏，齊集於道裏實樓前，對參加道裡街頭行進班之公隊，醫大隊，農大隊，以及奉公隊，埠頭，新陽，馬家各區隊，並協和青少年團，各協和會地區別，職域別，各分會員等，各成四列縱隊，予以查閱。今者，三十八回之親邦海軍紀念日，決將盛大展開多彩慶祝行事云。

通帳檢調日期決定
用在把握市內戶口之實態
綜合配給通帳檢查時 市民應加注意事項
對一切違反者決加以嚴重處罰

為期把握戶口之實態，確保生活必需物資並配給之萬全，依照左記，實施綜合配給通帳，特殊配給票及統制品配給所之檢調，對不正行為者，必處以嚴重之懲罰，市當局茲有如次之發表：

一，第一回檢調實施地域及期日，東傳家區，六月十一日，十二日。西傳家區，六月十二日，十四日。太平區，六月十四日，十五日。新陽區，六月十五日，十六日。埠頭區，六月十六日，十七日。南崗區，六月十七日，十八日。馬家區，六月十八日，十九日。松浦區，六月十九日，二十一日。顧鄉區，六月十九日，二十一日。香坊區，六月二十一，二十二日。

二，檢調方法：各戶別，各團體別檢查。

三，檢調事項：（一）戶口台帳（區備付），需要者台帳，（配給店備付），戶口簿（警察備付），與通帳記載人員及家族員，實態相照合（二），對通帳而便用之印鑑加以檢查（三），配給量及受配量加以檢查，（四），康德十年度市民捐申告之有無。

四，對檢調應注意事項：當本檢調官在人員與登錄人員相對照不在者，

此次為把握哈市戶口之實態，確保生活必需品配給之圓滑，對各戶之綜合通帳，特殊配給票，及各配給店實際經營之狀況等，由六月一日起，實施檢調。於此時際，為期市民徹底了解及協力，茲有市公署教育科長，格用巴挽夫斯基，特對記者發表如次之談話。

關於今次之檢調，是以戶口別，團體實施之。以種種安切方法，務期無何遺漏者。檢調之重點，首先取締受二重配給者，更對不當行為者，亦加以嚴重取締方針，茲將注意事列後。

一，關於官公吏及商店，旅館，病院之從業員等，如有受到二重配給者，絕對不許可。

二，與其他民族同居之夫婦，如以民族別，而受二重配給者，亦不許可。

三，寄宿舍等，於實際人數外，再多添加人數，而受配給者，絕對不許可。

四，捏造假名作家族，以期多領配給品者，絕對不許可。

五，一個人有數冊通帳者，絕對不許可。

六，有死亡或轉出者，必須申請抹消。

七，家中之用人，如於兩方面家庭，均受配給者不許可。

八，無正當手續，隨便增加人數者，或虛報年歲，絕對不許可。

九，凡一般公務員，於檢調之際，不能趕到當事受檢調時，須事先預備所屬長官之不在證明書。

十，臨時發生事故，而不能受檢調時，須由鄰組長提出證明書。

十一，雖有不在證明書，但亦有呼回之必要，故於事先須向家中說明去處，以便相找。

十二，如有轉出者，或死亡者時，須向鄰組長報出管理抹消手續。

最後關於一切違反者，當檢調發見後，必施以嚴重之懲罰。斯故希望一般市民特別注意，頂好是於實施之先，自動辦理清礎，以免臨時受處罰云。

而由通帳面上抹消之因，當日勤務或其他關係，而不得受檢調者，須交出左記，不在證明書，須交付於通帳裏面，（一）官公吏，協和會職員，會社員，商店店員，其他雇傭員通勤者，須有所屬長之證明書。（二）學校職員生徒，須有學校之證明書。（三）商店行商人，須有所轄警察官吏派出所長之證明書。（四）臨時有突發事情不在者，須有鄰組長之證明書。

昂揚軍援精神
實施多彩行事
遍於市內展開施行中

為昂揚軍事援護精神，由各該關係側主催或後援下，已自本月二十五日開始，亘七日間，舉行之軍事援護昂揚週間，已在市內高揚援護昂揚之汽球，並開催講演，以及作文圖畫展覽，並諸演藝慰問，實施多彩行事中。關於講演大會，已在道裡外大光明，平安，慈光各影院內，相繼舉開。並關國泰平安座內，舉行軍援演藝大會，慰安白衣勇士或各遺族，同由飛行機散佈傳單，或利用無線電等，廣播軍事援護精神，不遺餘力云。

省開拓增產班
六月中旬赴現地指導督勵

濱江省開拓廳，為期對於省下義勇隊開拓團及第十二次開拓團，並轉業開拓團之增產督勵，及團之實態調查，並樹立更生計畫，補充入植調查等，將於六月中旬，編成開拓增產班，赴各現地指導。茲將各班擔當地區，誌之如左：

△南崗地區：四道河，成岡山，天成，天理，第二，第三，基督，東京等處，擔當者倉術事務官。

△五常地區：龍王廟，南沖河，光世，沙河子，沖河等處，擔當者為白戶屬官。

△珠河地區：清水，實興，元寶鎮，扶桑，中城等處，擔當者為管原屬官。

△葦河地區：三道沖河，長崗，平陽，葦安，萬山，九江泡，大連泡，松藤等處，擔當者為田枝佐。

△木蘭地區：源興，歡喜嶺，財神，三倉等處，擔當者為山田屬官。

△西部地區：尚家，臨安，瑞光，沙魯道，大阪等處，擔當者為倉田屬官。

△副市長答：你所想的很對，市方已預定於本年度中，在砂糖株式會社附近，設置交易分所，以圖便利。

此外尚有許多問題，皆和藹負之責，每年開之出荷，將須於結冰後，方冰上運送，希望能設置交易分所，那就更能早日出荷了。

應氣氛中，充分答復，農民非常滿意，乃由午後一時歸還市內。總之，據現地農民所談，本年度之增產，大約可有二成乃至三成之增產成績，至於出荷之日期，於十一月末頃，即可全部完了，所以本年度之增產與出荷，當有到極好之成績云。

道外清掃檢查
昨開始徹底實行中

律隨哈市警管下全市各警察署一致實施中之春季衛生清掃大檢查，關於道外署下，已於昨日開始動員署內各系，或各派出所內警察官，並由警察局衛生科等派員應援之下，一致展開對於衛生消掃徹底指導與督勵實踐躬行中云。

井上中將來哈
檢閱開拓青年義勇隊
同時並實行書類檢閱

滿洲開拓青年義勇隊訓練本部濱江省支部，茲奉中央訓練本部命令，定期實施十年度第一期之檢閱。茲將該檢閱要領誌之如左：

一，檢閱官：滿洲開拓青年義勇隊訓練本部本部長，陸軍中將井上政吉。

二，補助官：訓練部長，醫務室參事，會計科長，教學科長，教鍊科長，農事科長，庶務科副參事，建設科副參事，科參事，醫務科副參事，本部長秘書。

三，檢閱日程：康德十年五月二十七日二十八日，二十九日，亘三十日。

四，檢閱事項：一，長所對方針之徹底狀況。二，訓特對精神教育之徹底狀況。三，教學計畫並實施狀況。四，教練計畫並實施狀況。五，農事計畫並實施狀況。六，特技訓練計畫並實施狀況。七，保育計畫之實施狀況並實績。八，醫療並衛生之狀況。九，給養計畫並實施狀況。十，諸施設之整備保全並管理狀況。十一，預算之執行預算。

五，書類檢閱：一，人事關係書類。二，例年施行之會計檢查諸書類。四，訓練生身上關係書類。五，教學關係書類。六，教練關係書類。七，武道體育關係一切書類。八，兵器關係書類。九，農事訓練計畫表。十，增健關係書類。

祝第卅八回海軍紀念日　艨艟千里　濱江省長王子衡

都富副市長昨赴市郊農村
圓滿答復農民所問
並訓示農民在時局下所負之職責

於哈爾濱市康德九年度之農產物出荷成績，以十二月十三日計算，佔全滿第一位之好成績，出荷完了約在百分之百。本年以更進一層之增產為目標，力期早日出荷完了。以應國家之需要，於哈市當局，積極講求種子之配給，以及除草等之利便，都富副市長，為視察實地狀況，由過去四月十六日起，預定亘三週間，每日攜同國本殖產科長，赴農林全地區亘二百五十餘屯，行實地視察，對分區長屯長等說明出荷增產之必要，並充分聽取農民之意見。昨日（廿六日）攜同市弘報股員及市政記者等，午前九時，由市署前出發赴最後督勵地之松浦區呼蘭分區，大王家分區，李家分區，平原街分區等處巡迴督勵訪問。首先由副市長招集分區長屯長號，說明對時局與增產，日滿一體，大東亞建設所負最重要職責的農民重要性，所謂真正的安居樂業，是在乎增產，希望農民各位為了國家，為了自己，順應政府之要請，而挺身增產出荷，以後更希望農民各位，對於市方平素所希望之事項，加以詢問，作正確之回答。

一，王家分區區長提出問題：在本分區共有三百餘戶人口，就學之兒童，約百數十名，然學校之施設，卻距本區非常之遠，故於地學上，感到非常困難，希望市方能於今後講求相當對策。

二，副市長答：關於本件，將來由教育科充分調查之后，必努力使彼等滿足期望。

三，王家分區：假若市方能設學校時，於市方僅斡旋木材等即可，至於建設，則由本分區負責。

四，呼家分區長問：對於生活必需品之配給，因為配給店距離本分區太遠，並且配給食料品，專賣品，及其他之物品，諸配給店均散在遠處，於領取上頗感不便，故希市方加以改善。

五，副市長答：在最近將於全市內各地區，設置綜合配給店，彼時則能便利矣。

六，某屯長問：本年所種之大豆，較比契約量少，斯故預想將來大豆之出荷，定要減少，假若彼時以其他之穀補充出荷量，可以嗎？

七，副市長答：這樣可以。

△，呼家分區長問：本年度之早明出荷，當然是

忠靈塔春季例祭
團體參加者須領許可證
必須嚴守規定時刻

本年五月三十日之哈爾濱市忠靈塔春季例祭，所有各參加團體，必於事前領取參加許可證。又必於當日（三十日）午前九時三十分，集合於近郊王兆屯忠靈塔境內，於九時四十分以前，各參加團體，必須整列完了。共整列者，分為三，第一整列者，為日滿軍部。第二整列者，為各學校側。第三整列者，為各團體者。其他一般參加參拜者，必須於當日午前十時，嚴肅式典舉行完了後，方可準許入場參拜。望各參加者團體，嚴守時刻云。

祝三八回海軍紀念日　無敵艦隊　[illegible]

檢閱義勇隊完了後
再度檢閱中央醫院

於義勇隊檢閱完了後，再定期於五月三十一日及六月一日，亘兩日間，檢閱哈爾濱中央醫院。茲將檢閱事項，誌之如左：

一，檢閱事項：一，所長對方針之徹底狀況。二，訓育特對精神教育之徹底狀況。三，保育計畫之實施並實績。四，診療狀況。五，給養狀況。六，諸施設之整備保全並管理狀況。

二，書類檢閱：一，庶務關係一切書類。二，人事關係書類。三，經理關係書類。四，訓練生身上關係一切書類。五，增健關係書類。

啓事：今日因稿擁擠，經濟統制之重要性一稿，暫停一日，此啓。

本社電話　編輯局 三一七〇　總務局 九五五〇　營業局 二七七九

祝海軍紀念日

皇國無敵海軍•制霸太平大西洋上•

美英怕死艦隊•屈服南北洋海濱中•

弘善醫院　哈爾濱道外正陽北五道街路東　內科，外科，皮膚花柳科專門醫師診療　外科，病室，備用，隨意住院　電話六九八四番

大同電影院　今天開演　藝華出品有聲香豔悲哀歌唱巨片　魂斷藍橋　李麗華 鄭重 主演

明星電影院　馬家溝國課街　今日開演　滿洲映畫製武俠偵探佳片　黑臉賊　周凋 張奕 主演

馬迭爾電影院　今日開演　我等の仲間　加演 歌舞大會

亞洲大戲院　道外北六道街　今日開演　中聯公司出品有聲對白香艷痴情名貴二輪巨片　恨不相逢　主演 高占非 袁美雲 楊徐 …… 　下期開演　明星公司出品有聲偵探恐怖　古塔奇案

中央大舞台　[illegible]

華樂大舞台　[illegible]

新舞臺　道外北三道街　[illegible]

大光明有聲電影院　道裏中國九道街　電話二九五二　今日公映 日系 軍援演大會 軍事護藝會 只此一天　六月五日上映 中聯新片 萬世流芳　攝製經年 耗資百萬 四大導演 二千演員

新大東亞影院　道裡地段街　電話七五〇四　隆重貢獻 中聯新片 今天十二點開 免票無效　風流世家　胡楓 舒適 徐風 主演　李麗華最後的傑作 端節特選 六月五日公演 不如歸

麗都劇場　今日開演　上海 娃娃劇團　加強陣容 捲土重來 今日更換新的節目　同時加演電影　離畔花香　張靜 孟虹 主演

大戲院　道外北六道街　今日公演新片 中聯出品香艷佳片　風流世家　胡楓 舒適 徐風 主演　端節上映新片 不如歸

國泰大戲院　道外十六道街　電話八九八一　注意端節上演 中聯偉大巨片　萬世流芳　陳雲裳 李香蘭 袁美雲 高占非（主演）　古裝戰鬥片

平安影院　道外京陽街　今日三場自十四時八時開始　軍事援護 演藝大會　松江劇團登台　一，音樂 二，獨唱 三，舊劇 四，話劇　端節上映新片 萬世流芳

日滿協立醫院　診療科目 內科 眼科 耳鼻科 小兒科 外科 咽喉科 婦人科 花柳科　各科專門醫師擔當　入院隨意 往診應時　地址道外南四道街一五號

社員身份証明書變更聲明　查本社社員及推銷員等身份證明書，為整理計，特將以前證書格式縮小，改印人事，概收回自登日起，印黑字於無效，如仍持有此項證明書者，倘作為非法事件，一經查明，未繳回，即為發生任何事件，本社概不負責任。特此聲明。帝國南三道街一業六號 濱江總社啟 電話八五五一番

解僱推銷員聲明　查本社推銷員綏卿，假借本社名義，在外推銷，像印章收款後潛逃無蹤，本社除將其解僱外，並報日起解僱本社職務，今後此人在外如有任何欺騙發生，本社恕不負責，特此聲明。帝國南三道街一業六號 濱江總社啟 電話八五五一番

緊要聲明　啟者，新陽區福興源已將全部有關福興源，以前對內對外及一切擔保等，與福興源無關，恐未知者，特此聲明。新陽區安樂街十九號 福興源東記啟

軍屬募集　一，通譯一名　一，資格：精通日滿語者，不拘民族，右係為哈爾濱市交通便利之某日軍部，保用，願就者，於六月一日以前，持履歷書至道裏憲兵隊，面談可也。

教授幻術

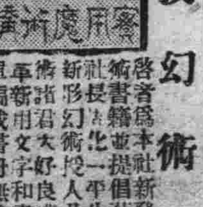

實用魔術講義（?）

啟者，本社為提倡藝術起見，特請魔術家……研究幻術……

知幻術內容講義說明精四冊，每冊一角五分……傀儡魔術一百二十種……非社員不售，寄費在外，郵費……

奉天市惠工街一段一二八　世界幻術研究社　社長 周化一　奉天撥替六一四〇號

興亞自動車學社（招生）　本學社為造就自動車司機人材起見，特請技術豐富之講師，教授自動車構造電氣代數等學科及駕駛，如願學者可速報名，簡章函索即寄（附郵票六分）　社址哈爾濱市馬家溝巴陵街二四號

負著藝術使命的　大章攝影場　設備完善 保君滿意　哈爾濱道外正陽十六道街　電話代表 八四四一 八四四二

（公認）哈爾濱汽車學社 招生廣告　本學社為振興交通造就汽車運轉人材起見，聘請富有經驗之教師講解汽車構造並電氣原理及代數等學科，現已開課，希學者速取規則章程函索即寄（附郵票六分）　社址哈爾濱市道外許公路十七號

哈爾濱馬迭爾旅館　道裡中央大街一二三號　電報掛號哈爾濱馬迭爾　房間不帶浴室者每天由……　僱有早餐午餐晚餐價格低廉如有訂菜及酒類……

濱江日報
特殊哈爾濱八區 濱江日報社 發行
每份六分　每月一圓五角
總務局九五五〇　編輯局三一七〇　營業局二七七九
第一種便

日水上機動部隊 於洞庭湖畔擴大戰果
雲南蔣軍亦遭殲滅的打擊

（洞庭湖畔〇〇二十六日國通電）自洞庭湖畔，向敵二十九集團軍，開始殲滅戰以來，于安鄉南方地區，樹立鹵獲，舟艇一千隻，殊勛之我〇〇水上機動部隊，更排除洞庭湖西岸，天心湖，東湖西方之敵機電原地。繼續掃蕩，潛伏中之便衣之殘兵中。以該部隊，得意之快速進擊，致謀遁走之敵舟艇，化為湖底之藻屑。敵于倉庫內，隱匿之武器，彈藥等，至二十四日，鹵獲共二百箱（三十萬發）鐵絲五十噸，及其他各種彈藥多數云。

又：（緬甸前線二十五日國通電）在印英軍雖不顧死活，企圖奪回，阿恰布地方。但於皇軍精銳前，結果皆遭失敗。與此相呼應之重慶軍，對於過去之緬甸援蔣路線，難忘其美夢，而於目下，出以小攻擊，於雲南方面，開始遊擊的蠢動。對此，於雲南方面之皇軍精銳，某某部隊長，勇躍立於陣頭，加以指揮。於五月十一日，猛然開始攻擊。而迫於馬尤河，並踏破雲南山系沿怒江河畔，擊滅所在之敵，於十九日拂曉，粉碎據守馬面關之重慶軍，約二個師。更有一部，於十八日朝，急襲於盃西附近之遊擊部隊，均與敵方，以急襲之損害。迄至二十日所判明之戰果如左：俘虜一三，鹵獲品，迫擊炮一，重輕機四，電話機三，迫擊砲彈五〇〇發以上，及小槍槍刺，糧秣等多數云。

羅邱會談已告終了
‖內容近將共同發表‖

（布宜諾斯亞利斯二十四日國通電）邱吉爾與羅斯福，二十三日，於白宮繼續會談，至二十四日拂曉，始行告終。此次會談前後，幾乎達一星期之久。會談結果，預定於二十五日，以共同公報發表。衆認共發表內容，必將充滿，無關緊要之辭句，當不待論。傳反軸心軍司令官之人事，或有相當變動。關於會談內容，據消息方面觀測，美國輿論，維持有強硬主張。然歐洲重點主義，仍無變化。太平洋方面，因重慶政權，及澳洲政府之希望或，較過去，略為重視云。

美國膠皮會社 罷業風潮益益擴大
當局迄無相當解決辦法

（布宜諾斯艾利斯二十五日國通電）華盛頓來電，奧州阿克倫膠皮會社，罷業風潮益益增大，二十四日，古茲德伊阿膠皮會社，更有六千勞働者，參加罷業，結果，於阿克倫罷業勞働者，總數達四萬七千人，與古茲德伊阿，古德別其德伊阿斯頓，三會社，事實上，已陷入操業停止之狀態云。

又：（布宜諾斯艾利斯二十五日國通電）據紐約來電，亞克倫市橡膠工廠工人之罷工風潮，於二十四日，益趨嚴重，罷工之勞工，為阻止當局，干涉其罷工，乃於橡膠工廠附圍，廣佈看守人員，當與警察隊發生衝突，迄二十四日上午，雖已有勞工約三千名，於當局彈壓下，暫行復業，但罷工風潮，仍極熾烈，因罷工之勞工，達三萬名，故亞克倫市，主要之橡膠工廠，仍有三處，尚在停頓，又前東部產煤區，因煤礦工人不求增加工資，發生之糾紛，政府與公會間，似無妥協之情勢，戰時勞工局，二十四日午後，開緊密會議，似已決定，解決煤礦爭議之最後辦法，但礦工公會長，路易斯之態度，仍極強硬，故戰時勞工局，雖已決定解決具體案，然彼是否承認，只此為交涉基礎，則尚不明云。

晉魯兩省及蘇淮地區 本年農作可望豐收

（北京二十五日國通電）此間綜合調查研究所，前曾派遣調查團十九班，分赴各地調查，本年度小麥，又其他糧食農作物，并棉花等，生長情況，最近業已先後，返抵此間，關於糧食農產物之現狀，除山西，山東兩省，及蘇淮地區等地，已綜合發表外，其河北，河南兩省情況，預定於一兩日內，亦可發表，估計將來全部收穫量，均可超越普通年收量，故豐收益形有望，北方各省市之糧食問題，亦即將日趨明朗，茲錄晉魯兩省，及蘇淮地區，綜合調查狀況如次：

（山西省）（上黨地區）去年食糧頗少，最近業已降雨，故夏作至為良好，（遼汾地區）本年種植面積，較去年增多，發育生長狀況，均極良好。（冀寧地區）因去年洪水已濫，水分甚足，又加以發育良好，雨量適宜，估計可增收一成，雁門極輕，去年增加且該地區係以種植高粱豆粟為主，全部均有較去年增收二成之望。

（山東省）（青島地區）小麥種植面積，較去年為多，估計收穫可較去年增加二成一分，較去年時，可增加一成四分，（登州地區）小麥發育良好，其沿岸地區，情況更佳，估計可較去年增收三成二分，較半年時，亦可增收一成二分，又該地區最近甘霖之種植，亦大見增加（來濰地區）去年雖降雨甚多，但本年種植無大差異，小麥收穫估計可較去年增二成六分，較平年減五分。（沂州地區）降雨狀況，雖不十分良好，然成績較去年為佳，小麥之收穫，估計可與萊濰方面相同，高粱，玉蜀黍等亦均良好。

（泰安地區）小麥之發育生長均佳，雖曾一部發生黑穗病，然對全體并無影響，種植面積增加一成，估計收穫可較去年增收四成三分，較平年增收一成七分。

（兗濟地區）小麥因去年未罹災，故估計較去年增收三成二分，較平年增收二成三分。

（曹州地區）（估計較可去年增收一成五分。較平年增收一成三分。

（蘇淮地區）因五月份中，降雨適度，小麥想可豐收，估計可較去年增收三成。

國府百年屈辱條約 由於日本之率先仗義 於短期內可完全撤廢

（南京二十五日國通電）國民政府，接收廈門鼓浪嶼之共同租界行政權。因三月三十日，日本政府，毅然返還，在華租界以來，故其促進，益為順利。邇來該租界關係國之法，西班牙，瑞典，丹麥等國。亦與國民政府，互相交涉。結果頗為順遂，國府希望。於月之二十八日，即可全面接收。中國此次接收廈門鼓浪嶼之共同租界。預想向來視為懸案之上海，共同租界行政權，當於不久，亦可收回矣。國民政府朝野，因中國自主獨立之期，愈益迫近，故莫不喜形於色。國府租界之回收，首先即由日本，返還專管租界。如北京公使館區域，及廈門，鼓浪嶼共同租界之一府行政權等，此次又有該共同租界關係國，皆全部返還矣。並於六月七日，法國預定將天津，漢口，廣東等租界，亦返還。現在所餘者，僅為上海，共同租界之法及天津意專管租界，但此二處之回收實施，亦於不久即可實現。因之，國民政府，於短期間內，即可撤廢，百年來之屈辱條約矣。於一月九日，國府參戰同時，即與日本間，所締結之租界返還，治外法權撤廢協定，國民政府，與日本結成同生共死之運命，現對日本政府，不勝感激側面援助之意云。

全國警護訓練終了
苗警務總局參事官廣播演詞

（續）

然而多數的滿系國民中，對於防空意識不徹底的人尚不在多數，還會抱着傍觀態度，就是古話說的「自掃自家門前雪，不管他人瓦上霜」，這種觀念總得除掉的，尤其是在大都市生活的人們，像這種的態度，比鄉村多，舉一個例子來說，這回訓練的時候，在新京特別市，大經路的一個地方，實行了一回，家庭防護的訓練，那個時候下了一個發生火災的狀況，在一家房前，發生火災了，那一家的人，就像要命的，那樣去消火，可是在他的附近的人們，真是旁觀的，看熱鬧，也不去應援他，有這麼一回的事實情形又到一個地方，實行檢查防空施設，狀況都很不充分的要和日系的家庭去比較，日系家屋的建築於防火上，較比完善些，而對於防火的資材都有相當的準備，滿系家屋的建築，尤其是中流以下的生活者，於防火很存弱點而對於防火的資材準備，很有不妥當的這真是危險，還種的缺點，固然有種種的原因拉，總而言之大家們對於防空的認識程度太差，所以對於這一點特別向滿系諸位希望，徹底的再進一步的覺悟和奮醒，最為要緊的。第三，就是關於都市防空的充實。以現在世界的現狀，政治，經濟，產業等，全都集中在都市，所以戰時，當然拿着，這些都市，作為空襲的對象，就像我國的新京，奉天，哈爾濱等地，成為敵人空襲的目標，這是全國民，都知道的事情，所以這些重要都市的防空，在國家方面，或在國民方面，勿論如何，也得完璧，近來我國重要都市的防空施設，和其他近代都市比較，絕無遜色，可是細想航空機的發達，和攻擊的武器，尤其是炸彈等的威力增大，攻擊方法的，進步等等，若是，備備以現的施設，絕不能算是安心，所以希望軍官民達成一體在施設方面或在訓練方面，更希望進一層的防空的強化，不用說，在戰時下的生產工場，與國家生命上，有直接關係，所以敵機飛翔在重要生產工場的上空，成為近代戰的公式行事，所以當在多時下，軍需資源，想要戰量生產的時候，工場的維持，生產的確保，是於戰力的增強上，絕對的重要件，關於工場的防空，國家克服，所有的困難條件而期萬全的對策，對於這一點，還有今後應當解決的問題很多，所以對於工場防空的強化，今於依賴工場首腦者的積極的計劃，和工場從事員的職場死守崇高的犧牲精神，尤為要緊，第五，是防空機關的互相協力和指揮一元化，當在防空施的時候，＝切的防空，擔當機關，都能舉全力，而且專心從事，視察已往的情形，在各機關的單獨活動，都能發揮其完全的活動力，但是一旦要想將此機關向同一的目的去開始活動的時候，因為各機關的中間，缺欠連絡，都各自活動，往往互相牽制，而陷於混亂的狀態，對於發揮防空機關綜合的威力，不用說，政府當然△，就是各機關的首腦者，也應當研究最妥的方法，在此自訓練的時候假設這種情況，有在某都市因炸彈，而將道路破壞，又將其地下埋設物破壞，對於這種情況，當然必須實施各種的應急復舊工作所以水道，瓦斯電氣，電話等的各各工作隊，都出動工作了，但是因為這些機關缺欠互相協力，又於活動上，沒有統制性的結果，各自隨便工作，因為這個將一旦復舊的工事，為其他施設的復舊工事關聯，還得反工，像這樣，不但現場陷於混亂狀態，而復舊工作也遲延，有這等的事實。再是，指揮一元化的問題，就是上下的關係，未互相協力的關聯，亦應當慎重考慮而決定的一個問題，如能這樣去作，才防止混亂才能得處置的迅速。

第六，家庭防護的徹底，家庭在平時是自己安息所在空襲的時候，就成為自己的戰場，所以家庭，實在是防空的第一線國民個人要徹底貫着「自己的家自己防護」的精神應有一切的準備和處置，再除我們自己的家庭外，同時要和近隣相防護協助，而達成隣組防護，近來防護而遭進同志的結合為單位，這種狀態，才是國家的基礎隣組本來的面目，以上所論的事情，是在此次訓練特別感觸的事情，這些應當早日措置，空襲的危險，已迫在目前，防空要排除理論，而趨赴實踐的國民在此次的訓練，所得實貴的經驗，要充分活用，由於這回的訓練，要堅持防空必勝的精神，什勿論麼時候，發生如何事態，要壯然的發揮，我國民防空的本領，而邁進於必勝，不敗的國土防空，是最希願的。

最後再說人民防空的問題，不但對於國家關係，而且對於國民本身上，也最有生存死亡的關係，換句話說，國民對於自己生命財產，還不能加關心嗎，盼望諸位，還是再進一步的去奮鬥吧！（完）

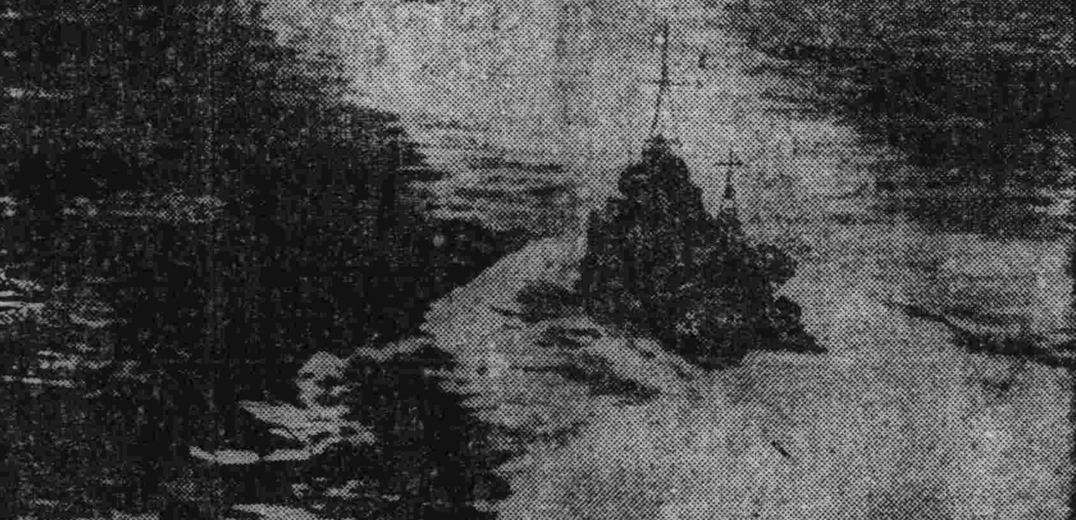

寫眞：為與空軍相呼應之日本無敵水雷戰隊之攻擊 ‖赤田海軍報道班員撮影海軍省許可濟一零一號‖

德意兩軍擴大戰果
最近各陣線均呈有利的進展

（羅馬二十五日國通電）意軍司令部二十四日發表一，軸心空軍，猛炸比塞大普吉爾港，收穫極大戰果。

一，反軸心空軍，曾連續空襲，班泰雷利亞拉姆，培杜薩兩島。並來襲墨西拿市。為意軍防空砲火，擊落其六架。該市中央部，遭受相當損失，市民死傷未詳。

一，德戰鬥機隊，於馬耳他島上空，擊落敵噴火式機二架。並於薩丁島，南部上空，擊落雙發動機，敵機一架。

一，意空軍，於過去二日之空戰中，喪失飛機二架云。

連續擊墜二四五機 意陸軍之戰果驚人

（羅馬二十五日國通電）據意當局之言明，對於反樞軸空軍之對意南部空襲，最近三週間以內。意陸軍之戰果如次：

擊墜 二四五機
其中由戰鬥機者 一三七機
由地上砲火者 一〇八機

又：（羅馬二十五日發國通電）意軍司令部，就於五月一日以降，在大西洋之意潛空軍之戰果，於五日發表如次：

△擊沉，商船十一隻（八萬噸）
△大破，巡洋艦一隻，驅逐艦二隻，大型商船六隻

此外，意大利，哥爾維德艦一隻，使英潛水艦大破。並將乘組員補虜云。

又：（羅馬二十五日發國通電）杜利賓紙，二十四日，上關於意大利，海軍水上艦艇，潛水艦，並飛行機，於意大利港灣，及沿岸水域，並地中海航路，敷設通常機雷，及其他約十萬個之特殊機雷之旨，加以報道云。

德軍獲得有力戰果
廿四日大本營公表

（柏林二十四日國通電）總統大本營，二十四日正午公表。

△大西洋戰線

一，德潛水艦隊，於北大西洋水域，襲擊反軸心護送船團，經激戰之後，擊沉其商船十艘五萬噸。又對以外四艘，加以魚雷攻擊。經過熾烈之抵抗，確認其已行沉沒矣。

一，德戰鬥，轟炸機，於大西洋，轟炸反軸心貨物船一艘，與以重大之損害。

一，德潛水艦，於比斯開灣，擊墜反軸心轟炸機一台。

△西部之戰線

一，反軸心空軍，二十三日夜，空襲路爾地方之德爾特蒙得，投下炸彈，燒夷彈多數。使住民間，發生重大之犧牲性。

一，德快速戰爆機隊，白晝急襲英格蘭南部之波瑪斯，海斯欽古斯等諸港。

一，德空軍，於二十二日夜，大舉再度空襲，薩爾蘭之造船所，使市內及港灣施設等處，發生大火災。

東線德軍開始攻勢
爆破赤軍堅固要塞

（斯德哥爾摩二十五日國通電）東部戰線之德軍，于東線之威爾基，魯基西南地區，南部丹內次戰線之里西洽斯克，比爾格勒西北方，庫班橋頭堡，達曼半島，東部之各地，並以相當之兵力，一齊開始攻擊，尤其達曼半島，東部地區方面，排除赤軍之堅強抵抗，深入三百米，漸次成功，破口之擴大，開以二十五日為轉機，東部戰線，區域之主動之作戰，為于德軍手中，他方，德空之攻勢，亦愈形激化，北起魯巴奇斯勒，多尼軍島之港灣施設，南至領阿前線，及高加索之赤軍軍需補給施設，加以轟炸，據德國通信稱：顛班阿口地區之庫命斯加方面，徹底的爆破赤軍之堅固要塞線，自二十四日，至二十五日，空戰擊墜赤軍機八十一架。

赤軍將兵投降續出
現協力德軍作戰中

（柏林二十五日國通電）德國新聞社，前線特派員耶美爾，頃就蘇軍投降將士，於德軍佔領地區內，協力德軍之情形謂稱：東部戰線全地區，因已有相當時期，未發生大規模戰事，故德軍藉此機會，乃實行掃蕩，敗敵工作，而蘇軍投降將兵，為數頗多，在過去數週內，投降之蘇軍士兵，已達萬名以上。此足象徵蘇軍士氣已不振，蓋此等降兵，久已疲勞過度，故於協力德軍，從事掃蕩殘敵戰之先，曾收容於兵營中，使其恢復健康，又此等兵士，除於蘇軍士官，指揮協力，掃蕩戰外，並擔當保衛，德軍佔領地，及其他之重要任務，又前於一九四一年，在基輔為德軍俘虜之蘇軍司令官，烏拉索夫將軍，近亦表明，對蘇抗戰之決意，蘇軍一軍團，正於各地奮戰中云。

德機夜襲英東北岸
確已予敵相當損失

（斯德哥爾摩二十五日國通電）據倫敦電，英空軍部，二十四日發表：德轟炸機隊，於二十三日夜，轟炸英東北岸之都市，英方遭受相當損失云。

維利其耶爾基地方
赤軍陷入混亂狀態

（斯德哥爾摩二十五日國通電）據前線之情報，於中部戰線，維利其耶爾基西南地區，德軍部隊，於二十五日，突然開始行動，對赤軍陣地，加以急襲之攻擊，以致赤軍，一時陷入混亂狀態，此後之即重整陣容，展開返擊，目下德蘇兩軍，正展開大激戰中云。

反軸心側食糧會議
意見紛歧前途暗澹

（布宜諾斯亞利斯二十五日國通電）反軸心國，糧食會議。自十八日，在弗吉尼亞州，溫柔市開始以來，迄至二十四日，美，英，蘇三國代表間已發生重大之意見衝突。美政府，所誇稱之反軸心國大團結，現亦不攻自破，醜態百出。細據紐約來電稱，英代表二十四日，會提出組織國際食糧銀行一案。其理由，乃為防備戰後，發生飢饉。反軸心各國，現應積極謀求食糧之增產，而為未來之食糧對策。蘇聯代表鑑此，則提出一案，謂反軸心國，（尤其蘇聯）。現實無檢討戰後之餘裕。且蘇聯為完成，對德作戰。更希望反軸心各國，即特增加供給，蘇聯之食糧。美代表則謂，此次會議目的，乃為研究將來之食糧問題。故不但反對蘇代表之要求，且反對英代表之提案，該會議，至已遭遇一大難關云。

治愈腎病腦筋衰弱

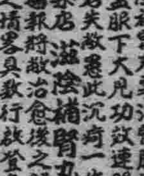

敝人高實財是個青年人自幼身体柔弱是因先天不足及婚後更覺腎腦衰弱每年滑精四五次婚後加重每月中即滑精二三次夜間無眠腎虧盜汗腰腿疼痛每蹲於地忽然站起頭迷眼花目視黑星亂動記力減退遇事則忘飲食無味皮肉消瘦對於操作實無一能各處調治毫不見效且又百病叢生堪成廢人前途無望悲苦萬分幸經友人介紹魁仁藥店世傳秘方滋陰補腎丸專治腎腦衰弱敝即購來三盒服下大見功效連服月餘諸病霍然若失敝悲此沉疴一生失望幸蒙魁仁藥店滋陰補腎丸救出苦海感何為報將敝治愈後之照片及病狀始末之情略具數行敬登各報以表微謝請患同病諸君注意速服此藥早除痛苦免誤生命以上之實言傾心吐肝敬告大家請為一試即知敝言之不謬也

滋陰補腎丸 每盒十二付國幣六元 外埠函購加郵費四角
魁仁藥店 開設奉天市小東關小什字街 南葷道路東門面三間便是
感謝人 奉天市日站 英發洋行經理 高實財謹啟

普生產院
道外南三道街路東十三號
接生救急不分晝夜暖汽產室設備完全前在市立醫院產婦科服務多年
助產士 苑佩蘭
電話 九四九〇

希珍外科醫院
診療科目：外科，皮膚，花柳科，電話：八五五九
備有：愛克斯光太陽燈各種病室住院隨意
院長南滿醫學士 鄭寶琛・希珍
時間：午前十時至午後一時午後三時至六時星期日午前照常診療
院址：哈爾濱道裡水道街七九號（公園南門外路西）電車公園前上車

東波齒科醫院
本院長現已辭去赤十字社病院齒科職務於道裡新城東八道街三號開設營業院內樓上
院長 鄭東波
診療時間：上午九時至下午六時 星期日只限午前 借用電話七一五〇

學士 沃力峯什結伊
治 淋病 皮膚 花柳 症
聘有滿語翻譯
用光線及愛克斯光照像透視備各種新式電療機及治療機皮膚
接診時間 上午十時至十一時 下午四時至七時
道裡石頭道街四七號電話〇四七二

哈爾濱 正廉醫院
院址 總院道外許公路八八號 分院道裡新城大街一〇號
▲各科診療▲住院隨意
為一般公務人員各位時間之便利起見於道裡分院每日午後四時至七時開始各科診療均有專門醫師

淨面藥膏 齊司多靈
●主治皮粗紋縐汗包粉刺血瘡癬癬膚黑面暗春斑夏疹潤面整顏除斑去疹化裝新藥
●功効潤膚嫩顏較雪花膏力強效速除斑點脫比油
藥膏性厚愈切風行全球男女適用化裝良藥老幼咸宜
醫師化驗不含鉛質不浮白粉不結油
零售批發 歡迎
中央大藥房 哈爾濱石頭道一〇 電話二九五二九

健腎補腦 育腎寶
主治氣血虧弱神經受傷……
發行 哈爾濱道外十五道街 金勒先藥房 電話四八三九番

神卦 孟子良
全滿馳名
真能心誠去卜者有靈效
地址道外正十陽五道街口
上午十點至下午三點過時不候

齒科 醫師 李蔭成
▲診療時間 午前十時至一時 午後三時至六時 星期日休診
電話九六四〇番
德國最新式愛克司光機電氣治療機牙症照像診斷
哈爾濱道裡外國七道街五號樓上四戶

醫師 牙信斯基
▲備有：德國最新式超短波治療機器及愛克司光機等
◉專門 皮膚科 內科 花柳科
▲診時：午前十一時至一時 午後六時至八時
哈爾濱道裡外國七道街一三號（電話七三七五番）

濱江飯店公記
包辦酒席隨時小酌
電話 營業用六五一〇 顧客用八七三五
道裡水道街

滿洲紙卸賣統制組合員

合資會社 **鈴木商店**

哈爾濱市石頭道街二二七
代表電話番號二三二二五
支店 齊齊哈爾，佳木斯，牡丹江，海拉爾

伍伯年指示迷津

軍政官員陞遷可問。工商各業立斷虧盈。求財是否有財。求子能否有子。交涉知成敗。疾病斷吉凶。夫妻反目和好。或能有望。情場失戀。感情可否重回。合資投資無利益。求謀職位何日成功。好問戀愛指點。你需真愛。問否姻緣。預告你緣淺。脫出行官問何方。顧利。逃亡走失。卜何處追尋。飄零女子何日脫離苦海。探寃家孽債幾時解散。債滿。借款收銀。無反覆。行人家信來遲。會友投緣。不遇官非訟事。有凶無兇。種種疑難。一問就能解決。萬事可相。親不如神驗。不應驗。廣告無…

道裡中央大街中國三道街口新北京旅館。有翻譯。每天五時止。過時不的

益興製圖事務所

道外南頭道街永德堂隔壁

營業時間自上午九時至下午五時　借用電話九四五六

傳育南

裝繪原樂圖紙 工場圖建築圖 計劃書寫原動 機工場關係書 類指導汽罐及 裝設

木履一式製造卸賣

誠泰祥木履工廠

帶著木履大有滿意，不但經濟且愈腳氣

哈爾濱道外太古南十六道街三　電話四六二七番

孔明大藥房

道裡新城大街十二道街拐角同發隆對過

（一）本藥房人員譜通滿語
（二）本藥房有各科專門醫師診療各科病人
（三）本藥房有歐美日本新發明之各種藥品
（四）本藥房可對各城市醫師醫院批發藥品
（五）本藥房並可郵寄藥品
（六）如有詢問可經郵局或電話七二六二號洽接

木履箱板冰菓木柱，皮革代用鞋底批發

地址哈爾濱外道十七道街五二號

電話8194番

哈爾濱道外正陽十四道街

老福春堂藥房

本出品四種靈藥全滿馳名，

劉氏樂仙膏 備貼婦女經血不調諸般病症
劉氏養血保坤丸 備能調經養血行經腹痛
劉氏金丹 備治咳嗽痰喘五勞七傷
劉氏金剛藥片 備能扶陽固腎遺精腰疼腎寒陽萎等症服此立效

外埠各省城鎮均有經售

手醫 崔結力

備有愛克斯光，專門齒科各種病症
接診時間上午十時至下午一時午後四時下至六時 星期三六日半午停診
哈爾濱道裡商務街十八號
貝從前牙醫多利即石滿舊址

猶太醫院

道裡中國五道街四十號　電話三一三二一
病房單間或公共房間皆備俱有收費低廉電氣療治均有專門醫士自設化驗室化驗血及其他一切並有各便治療室照像愛克斯光透照像

羅思十年以上淋病與赤白帶服二三日乃至五六日內即告痊愈　世界獨特的秘藥　男女諸位從速服早登彼岸

白發百中 永久根治 斷然好評

京城 都藥房淋藥

噴好評 藥價
一、本藥人非痊愈 試驗二圓
一、本藥非從前流行之一般淋藥 一年劑八圓
○本藥的確有神妙之效 即時上肢白濁 八圓
○本藥依照方法服用 定以上 四圓
在預防上內服 多療劑 一切病
傳得許可各地新京都藥房 賽勝
（特許製造本舖 京城町二十三番）
北滿總代理店哈爾濱道裡新城大街一號
北滿藥業社 電話三二三三〇番、三五七番
擬轉哈爾濱各大藥房有代售

松天醫社 專門花柳病科 道外中十一道街

鳴謝眼科藥治愈

在二年前敝人患目疾之症，於病於左目瞳人間生有雲膜，視物不清，中外名醫專藥偏方，不但無效，反而加重，二年之間，雲膜遍滿全睛，而右目已有傳染病苦，極矣，晝夜不得安眠。敝人想眼目是人生全身之先導，寡有差錯，寸步難行。今已雲膜遮滿，百治無效，恐一生身格不完全矣。不料天由命罹誰想去年秋季經友人介紹德家藥店保目金睛丸造明精藥水專治眼病，真如神藥，一經效力，果大敝人以函購買三盒藥水兩瓶服後果見奇效，連購服數盒，雲膜已退，恢復如初。敝人喜之真難以言墨所能行容，今重見天日，功德沒大，焉因無法酬報，特登報鳴謝，藉以轉達有患目疾者請速購治愈焉

感謝人 南滿綏芬河頭 董素華

價目 保目金睛丸每盒六元　造明精藥水每瓶一元五角　外埠郵費四毛

德家藥店總售處 奉天市小北城門外白塔寺東

哈爾濱市埠頭區經緯街四七號

哈爾濱不動產信託株式會社

管理部電話 七二九三、七二九四、二二三六　工事部電話 四〇〇五、三六二九
出張所 海拉爾北大街 電話六三〇

營業種類
管理部 不動產之信託 不動產之管理 房租擔保放款 不動產之鑑定
工事部 土木建築設房 衛生等各種工事之承辦事項

晚間有事請與石山管理科長連絡 電話：五一一三

鹿茸活血濟坤丸

婦女內用奇藥一袋保見功效直接達到病根

婦女奇藥（濟坤丸）用高貴藥料製效驗準確，可靠所主治各病。婦女經血寒病赤白帶下腰腿疼痛子宮寒冷久不受孕經期前後不準或月經來時肚腹疼痛一月經停閉不行或產後血塊等凡一切經血病一切產後病能使經血，全淨即癒奏效此藥服後能見腹內有氣積變積塊血等源化下身體不受絲毫痛苦，化淨即癒矣此為本藥治法藥力能直達心血病源一切病體復元。好身體復元如多年不生育者請服此藥一二打後久病可愈胖肥男孩。決不食言。▲定價每袋二圓。半打十一圓。一打二十圓。外埠函購先匯郵票代價或代金引換概不郵寄如買半打以上者不加郵費半打以內者另加郵費四角。購者注意

總發賣 奉天大西城門外路北 **九州大藥房**

痰喘咳嗽一服除根

本藥喘治無論如何難症之痰喘咳嗽，亦必使其除根，誠名藥也。原料係以高貴藥材所配製，甚於學理，以東西兩洋醫術之最高技術，而精製綜合之藥也。故不特苦於長年慢性痰喘咳嗽呼吸器等病者，服之自奏神效，即急性之日下患病中者，所購買服用一服立刻便可除根，使咽喉轉佳，共樂陶陶，而本藥治療時，決無變成肺炎、肋膜炎、肺結核等惡症之虞，是以博得佳譽。

注冊商標

龍角散

△價目▽
四日份 三角八分
八日份 六角二分
十八日份 一元兩角五
四十日份 一元五角
六十五日份 三元七角

（龍角散適應病症）
一、凡頑痰不化喉嚨不止之人
一、凡痰壅喉呼吸困難之人
一、凡咳嗽胸悶不能安眠之人
一、凡因流行感冒頭痛之人
一、凡肺弱無力咳嗽之人
一、凡痰有臭氣咳嗽之人
一、凡腰背酸痛肩頸痛之人
一、凡老弱或病後之虛弱咳嗽
一、凡小兒之咳嗽及百日咳

龍角散既為純良藥品…（細字）

各處藥房均有出售

總舖 東京市神田區豐島町 株式會社 藤井得三郎商店

益壽丹

肺病吐血其效迅速

如蒙惠顧請先匯款

肺癆病不難治 益壽丹非奇藥
難破肺奇在肺在理不壽在得…

肺癆菌繁殖於肺部所到之處便破壞損傷成空洞，故極難治療。益壽丹藥刀直接達於患部而殺盡肺菌，故無論一二三期肺病者均能克奏奇效，即無病者亦宜預防先服益壽丹以避免肺病之傳染可保終身無病延年益壽。從前死於肺癆病的都是冤枉死的。目前患肺病都可以不死。益壽丹治一二三期肺病有藥到病除之功，數千年來無藥可治的肺癆病有了救星

定價每盒十二付國幣七圓　外埠函購加郵四角

發賣本舖 **國瑞藥店** 奉天市小北城門外西頭電車路道北 長電話（四）二〇四一番

新京次路義和謙本店代理

各處代理店（一）（細字地名店名一覽，從略不清）

哈爾濱市醫林介紹

衛生醫院 門診各科煖汽病室住院隨意 哈爾濱市道外中六道街五〇號 借電話八五八〇

保康醫院 專門 皮膚花柳科 泌尿生殖器科 外科 道外景陽街六號（即致美樓對過） 本院滿鐵共濟會指定 南滿醫學士王繼煥 敝人已辭卸哈鐵醫院皮泌科之職務

凡吾醫院 道裏中國頭道街二十一號 皮膚科，花柳科，內外科 診療時間 上午自十點至一點 下午自三點至六點 星期日只限上午 電話四二四一 院長醫學士 凡吾 川島新

輔仁醫院 道外南勳十二道街三十三號益興醬園北隣 △專門內科 院長 關湊昌

明明眼科醫院 道裡中國頭道街 接診時間：午前十時至一時午後五時至七時 住院各等病室 疾病問答須附足郵票者 電話七五一零 醫學士 石増榮

燕醫生醫社 花柳病科 住址：道外北七道街路西 自動電話九一七三

増平內科醫院 滿鐵共濟會指定醫院 院長 馬英泰 時間：午前十時至午後一時午後五時至七時 地址：道裡築紳街二七號 注意：滿鐵社員諸位來院就診者均安滿鐵醫院照司蒙簡便

林德爾 醫生 道裏十四道街五十三號（郵局隔壁） 診療▲專門產科及婦科各症 時間：自八時半至十時午後四時至六時 電話四八八四

石克夫司喀牙 女醫士 專門婦科 產科 內科 地址：道裡十四道街三三號（郵局隔壁） 診療時間：九時至十二時午後三時至五時 電話七一九二 大安街五七五號 夫…醫院

羅森大理 醫生 道裡外國四道街三五號七戶 門診：▲專門小兒科 內科 上午十一時 下午四時至六時 有滿人翻譯 電話六九五七

請看哲學名家 尹先生非同別者，有經驗真學斷法另有奇功，是命之相果能術定方針破險迷律已往未來詭問不不空旬何應驗，不愧特號靈仙，諸君欲問前途，請去一問方知 介紹人 胡潤澤 郭際唐 哈市道外富錦頭道街邪麻子對過 **尹靈仙卦館**

前在大河原產院執業多年之 **（產婆）秦玉卿** 現已返哈照常應診 現住道裡外國二道街六十號院內 電話五八七五番

濟坤產婦科醫院 專門產科 婦人科 △住院隨意難產普通產不限時間 院長 楊振國 院址道裏中國頭消街 電話四九九五

首善醫院 各科專門 住院隨意 院址南崗 龍江街北頭 電話七六〇五

李沃夫 醫生 道裏中國十一道街西頭路南四四號 ▲專門耳鼻喉科 診療時間：午前十時至十二時午後四時至六時 聘有譯 電話三四三七

壽爾泰斯 醫生 石頭道街九十五號二層樓上 專門 內外科 及婦人科 接診時間：上午八時至九時 電話三一三五

郭力德哈米爾 醫生 道裡外國五道街二十號 專治：內科心臟胃病及腸疾血管病用歐洲醫學最新方法治療 接診時間：十一時至一時午後四時至六時（聘有滿語翻譯）

達次聶爾 醫士 道裡外國四道街二五號第四戶（松浦洋行迤西） 專門 耳鼻喉科 應診時間 午前九時至一時（星期日停診）

周闊五斯及 醫士 道裡外國六道街八號第三戶 ▲專門耳鼻喉科及外科 診療時間：午前十時至十一時午後四時至六時 電話三三八八

陸濱雙 醫生 道裏商務街外國頭道街五十一號 ▲專治內科及神經並腸胃各症 診療時間：午前九時至十時午後四時至六時

牙科 治鑲牙之處

東崗齒科醫院 道裡外國八道街拐角二號 院長日本大學齒科醫學士 黃東尚 ▲鑲牙 治牙 口腔外科 診治：上午十時至一時下午三時至六時（星期日停診）住址：道裡十四道街三十九號郵局隔壁三層三 圖俄牙醫師皮里拔七克 鑲牙吉諾金（通滿語）

東亮齒科醫院 新地址景陽街六號樓上 新築落成，設備齊全，創立病棟，隨意住院，口腔外科 富有經驗 電話八一一三 治牙拔牙鑲牙 醫學士 時間不限 諸公光臨

劉鳳書 齒科醫士 道裏斜紋街門牌七十五號中央大街拐角 診療時間：上午十時至一時 下午四時至六時 電話九六五五

普渡醫院 哈爾濱道外正陽十三道街 電話九〇二〇 診療 內外科 小兒科 產婦科 耳鼻咽喉科 皮膚花柳科 救急接產不限時間 醫學士 郭天然

施米德樂 專門 淋病 皮膚 花柳 診療時間：上午九時至十二時下午四時至七時（聘有各式電療及愛克司機） 道裏中國十二道街四二號

婦嬰醫院 哈爾濱道裏斜紋三道街五號十八戶 電話七六七九號（備有病室） 專門 小兒科 產婦科 內科 南滿醫學士 女 李錫玉

林特聶爾 醫士 專治 皮膚新舊淋病膀胱炎 花柳頭髮脫落諸病 本醫社診病特備各種電療機電話六一六四 設有便利患者診病聘有滿人翻譯 接診時間每日上午九時至十時下午四時至七時 道裡斜紋街二樓萬國洋行隔壁正上…